

Kontakt

HAWK
Hochschule für angewandte Wissenschaft und Kunst
Hildesheim/Holzminden/Göttingen
Fakultät Ressourcenmanagement
Büsgenweg 1a | 37077 Göttingen
www.hawk.de/r



HAWK

Fakultät
Ressourcenmanagement

Göttingen

WEGWEISER ZUM STUDIENBEGINN

2022/2023

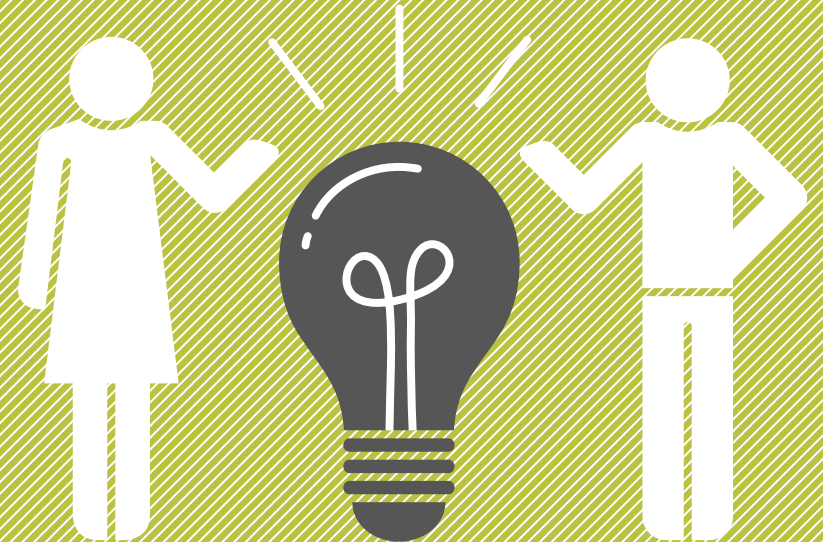

www.hawk.de/r

Impressum

Herausgeber: HAWK | Hochschule für angewandte Wissenschaft und Kunst Hildesheim/Holzminde/Göttingen |
Fakultät Ressourcenmanagement | Prof. Dr. Helge Walentowski | Büsgenweg 1a | 37077 Göttingen | Tel.: 05 51/50 32-0
Redaktion: Ute Neumann M.A. in Zusammenarbeit mit der Pressestelle der HAWK
Gestaltung: CI/CD-Team der HAWK
Druck: Wanderer Werbedruck GmbH | Auflage: 400 Stück | Stand: 15. Auflage, 09/2022

Inhaltsverzeichnis

Herzlich willkommen an der Fakultät	03
Covid-19	04
Das Dekanat	06
Das Fakultätssekretariat	07
Die Kontaktpersonen und Ansprechpartner*innen an der Fakultät	08
Beratungsangebot für Studierende an der Fakultät Ressourcenmanagement	11
Die Zentrale Studienberatung der HAWK	13
Die Leitung der HAWK, der Fakultät und studentische Mitwirkung	14
Das Zentrum für Information, Medien und Technologie (ZIMT)	17
Die Bibliotheken der HAWK	19
HAWK plus – Credits für Ihre Persönlichkeit	20
Gestärkt und motiviert durchs Studium?	21
Der Förderverein Fakultät Ressourcenmanagement e. V.	22
Der Fachschaftsrat der Fakultät Ressourcenmanagement	23
Das Akademische Auslandsamt der HAWK	24
Das Gleichstellungsbüro und Familienfreundliche Hochschule	25
Gut zu wissen	26
Göttingen – Was geht ab?!!!	30
Navigationshilfen	31
Adressen der Fakultät Ressourcenmanagement	32
Übersichtsplan Göttingen	33
Lageplan Fakultät Ressourcenmanagement	34
Raumplan Hauptgebäude Büsgenweg 1a: Sockelgeschoss	35
Raumplan Hauptgebäude Büsgenweg 1a: Erdgeschoss	36
Raumplan Hauptgebäude Büsgenweg 1a: 1. Obergeschoss	37
Raumplan Hauptgebäude Büsgenweg 1a: 2. Obergeschoss	38
Raumplan Hauptgebäude Büsgenweg 1a: 3. Obergeschoss und Lehrwerkstatt	39
Verhalten bei Notfällen und Bränden	40
Raum für Notizen	41



BSc

Arboristik



BSc

Forstwirtschaft



BSc

Forstwirtschaft dual



BEng

Wirtschaftsingenieurwesen

Herzlich willkommen an der Fakultät



MEng

Nachwachsende Rohstoffe und erneuerbare Energien



MA

Regionalmanagement und Wirtschaftsförderung



MSc

Urbanes Baum- und Waldmanagement



MEng

Wirtschaftsingenieurwesen

Liebe Studierende,

herzlich willkommen an der Fakultät Ressourcenmanagement der HAWK in Göttingen. Für Sie als Erstsemester beginnt hier nun eine neue spannende Lebensphase. Das Dekanat der Fakultät Ressourcenmanagement sowie alle Professorinnen, Professoren, Mitarbeiterinnen und Mitarbeiter möchten, dass Sie sich von Anfang an bei uns wohl fühlen. Zur besseren Orientierung in der Fakultät haben wir für Sie diese Broschüre erstellt.

Sie gehören nun zu den rund 950 Studierenden der Fakultät Ressourcenmanagement, die in überschaubaren Gruppengrößen und angenehmer Atmosphäre ihren Studienabschluss erreichen können.

Eine Stärke unserer Fakultät ist die gute Vernetzung mit Unternehmen, Verwaltungen und wissenschaftlichen Institutionen in Südniedersachsen und natürlich auch weit darüber hinaus. Wir stellen durch diese Kooperationen einen hohen Praxisbezug in der Lehre sicher und unterstützen Sie bei der Suche nach einem geeigneten Praktikumsplatz oder einem Thema für die Abschlussarbeit. Die angewandte Forschung ist eine weitere Stärke der Fakultät. Aktuelle Forschungsergebnisse werden schnell in die Lehrveranstaltungen integriert und die Lehre bleibt auf dem aktuellsten Stand. Für viele unserer Absolventinnen und Absolventen ist die Tätigkeit als studentische Hilfskraft und die Abschlussarbeit in einem Forschungsprojekt der Einstieg in eine wissenschaftliche Karriere gewesen. Möglicherweise auch ein Weg für Sie.

Liebe Studierende, Studieren in Göttingen ist mehr als Lernen. Genießen Sie die studentische Atmosphäre, das reichhaltige kulturelle Angebot und die reizvolle Umgebung dieser Stadt. Das Dekanat wünscht Ihnen einen guten Start und ein erfolgreiches Studium an der Fakultät Ressourcenmanagement.

Helge Walentowski *Jürgen Horsch* *H. Wildhagen*

Prof. Dr. Helge Walentowski
Dekan

Prof. Dr. Jürgen Horsch
Studiendekan

Prof. Dr. Henning Wildhagen,
Studiendekan

Covid-19

Informationen zum Ablaufplan der Präsenzlehre im Wintersemester 2022/2023

Der Lehrbetrieb des Wintersemesters 2022/23 beginnt am 04. Oktober 2022.

Nach jetziger Einschätzung (vor dem Druck dieser Broschüre) wird das Wintersemester als Präsenzsemester gestaltet werden, digitale Veranstaltungen sind zwar vereinzelt weiterhin möglich, werden aber die Ausnahme darstellen.

Die aktuellen Regelungen der HAWK in Kürze:

- Es gilt die Betriebsstufe „Uneingeschränkte Präsenz“, so dass es keine Einschränkungen bei Raumbesetzungen mehr gibt.
- Die HAWK-Gebäude sind frei zugänglich.
- Die 3G-Regelung entfällt.
- Die Maskenpflicht ist aufgehoben.
- Halten Sie bitte dennoch Abstand, wo es möglich ist.
- Wo Abstand wahren und Lüften schwierig ist, gilt die Empfehlung zum Tragen einer FFP2-Maske.
- Achten Sie bitte weiter auf die Hygiene-Regeln:
- Niesetikette: Bitte niesen Sie in die Armbeuge.
- Lüften Sie die Räume gut durch.
- Melden Sie sich bitte bei unserer Corona-Hotline unter Tel.: 0 51 21/881-500, wenn Sie erkrankt oder positiv getestet sind.
- Personen mit positivem Antigen-Schnelltest begeben sich bitte in freiwillige Quarantäne.

Sollten darüber hinaus weitere Maßnahmen notwendig werden oder eine Lage eintreten, die eine Änderung der Maßnahmen erforderlich macht, erfahren Sie darüber im Newsletter der HAWK und auf der Internetseite (www.hawk.de/de/newsportal/themen/coronavirus).

Sie zeigen Krankheitssymptome, Sie haben ...

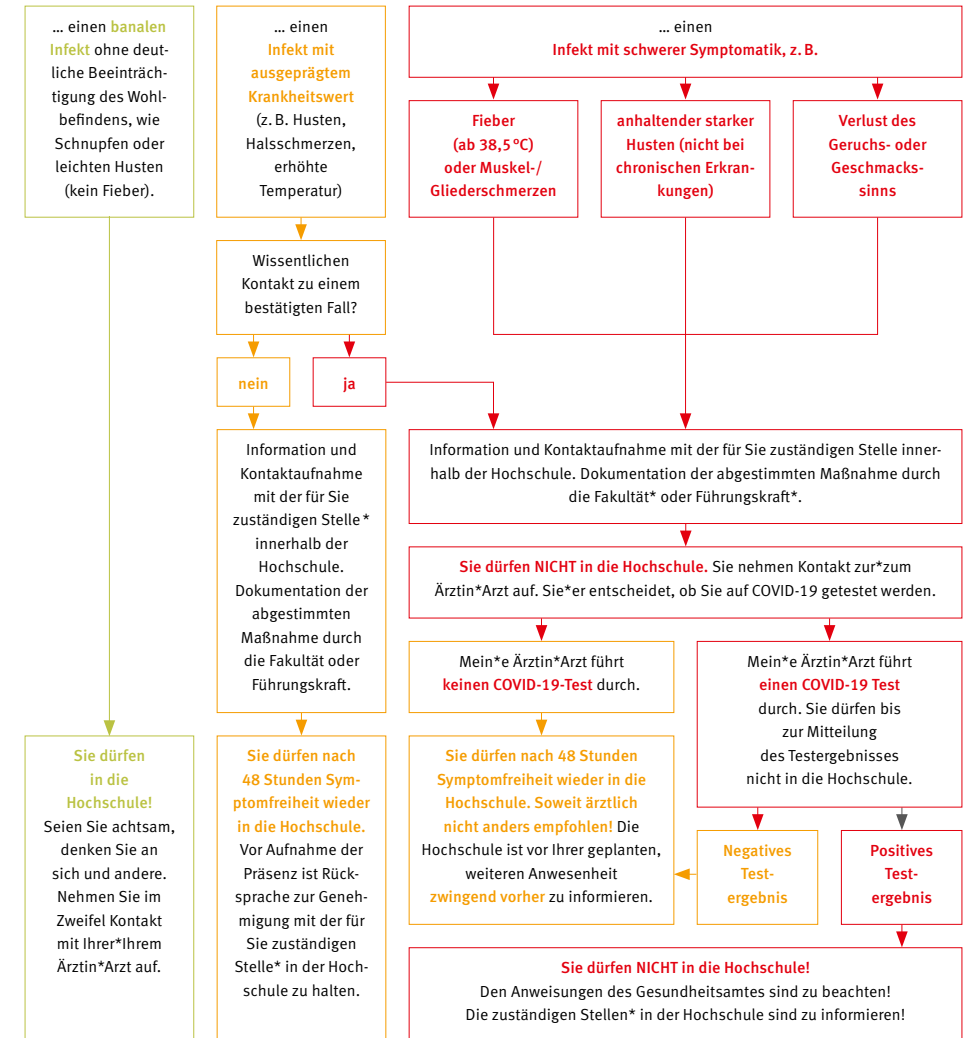

* die Definition der zuständigen Stellen: www.hawk.de/de/newsportal/themen/coronavirus



Das Dekanat

Das Dekanat leitet die
Fakultät Ressourcenmanagement



Das Fakultätssekretariat

In Verwaltungsangelegenheiten
für Sie da

Dekanat und Dekanatsassistentz

- **Prof. Dr. Helge Walentowski | Dekan**
Raum E33 | Tel.: 05 51/50 32-0 | E-Mail: helge.walentowski@hawk.de
Sprechzeiten: nach besonderer Vereinbarung

- **Prof. Dr. Henning Wildhagen**
Studiendekan für Arboristik, Forstwirtschaft, Forstwirtschaft dual sowie
Urbanes Baum- und Waldmanagement
Raum 134 | Tel.: 05 51/50 32-238 | E-Mail: gruenes-studiendekanat.fr@hawk.de
- **Dr. Andreas Koch-Neumeyer, Verw.-Prof.**
Assistent des Studiendekanats für Arboristik, Forstwirtschaft, Forstwirtschaft dual
sowie Urbanes Baum- und Waldmanagement
Raum 125 | Tel.: 05 51/50 32-160 | E-Mail: gruenes-studiendekanat.fr@hawk.de

- **Prof. Dr. Jürgen Horsch**
Studiendekan für Wirtschaftsingenieurwesen, Regionalmanagement und
Wirtschaftsförderung, Nachwachsende Rohstoffe und erneuerbare Energien
Raum 315 | Tel.: 05 51/50 32-255 | E-Mail: juergen.horsch@hawk.de
Sprechzeiten: siehe Website
- **Dipl.-Wirt.Inf. Nico Michalak**
Assistent des Studiendekanats für Wirtschaftsingenieurwesen, Regionalmanagement
und Wirtschaftsförderung, Nachwachsende Rohstoffe und erneuerbare Energien
Raum 310 | Tel.: 05 51/50 32-169 | E-Mail: nico.michalak@hawk.de

- **Sina Schalk | Dekanatsassistentz**
Raum E34 | Tel.: 05 51/50 32-111 | E-Mail: sina.schalk@hawk.de

Kontakt

Das Fakultätssekretariat ist zuständig bei Fragen zu Prüfungen, Praktika, Abschlussarbeiten und anderen Verwaltungsangelegenheiten, die das Studium betreffen.

- **Kirsten Kroeger-Vitt**
Raum E37 | Tel.: 05 51/50 32-134 | E-Mail: kirsten.kroeger-vitt@hawk.de
- **Kirsten Wolter**
Raum E37 | Tel.: 05 51/50 32-288 | E-Mail: kirsten.wolter@hawk.de
- **Sprechzeiten:**
Mo. bis Do. 9.00–10.00 Uhr und 10.30–12.30 Uhr | Fr. 10.30–12.30 Uhr

- **Karin Kulp (Prüfungsverwaltung)**
Raum E36 | Tel.: 05 51/50 32-136 | E-Mail: karin.kulp@hawk.de
- **N.N.**
- **Sprechzeiten:** Mo. bis Fr. 10.30–12.30 Uhr oder online per Zoom,
siehe Details auf der Homepage

- **Marco Mosch**
Raum E32 | Tel.: 05 51/50 32-294 | E-Mail: marco.mosch@hawk.de
- **Sprechzeiten:** Mo., Mi. und Fr. 7.30–12.00 Uhr vor Ort



Die Kontaktpersonen und Ansprechpartner*innen an der Fakultät

Wir geben gerne Auskunft

Lehrpersonal der Fakultät Ressourcenmanagement

- **Dr. Tobias Behnen**
Raum L_106* | Tel.: 05 51/50 32-236 | E-Mail: tobias.behnen@hawk.de
- **Prof. Dr. Ute Brüseke**
Raum 302 | Tel.: 05 51/50 32-157 | E-Mail: ute.brueseke@hawk.de
- **Prof. Dr. Miriam Eberhard-Yom**
Tel.: 05 51/50 32-167 | E-Mail: miriam.eberhard-yom@hawk.de
- **Dr. Swantje Eigner-Thiel**
Raum L_101* | Tel.: 05 51/50 32-175 | E-Mail: swantje.eigner-thiel@hawk.de
- **Dipl. Umweltwiss. Alexander Frangesch**
Raum 311 | Tel.: 05 51/50 32-251 | E-Mail: alexander.frangesch@hawk.de
- **Forstwirtschaftsmeister Martin Franz**
Raum L_Eo8* | Tel.: 05 51/50 32-273 | E-Mail: martin.franz@hawk.de
- **Prof. Dr. Thorsten Gaertig**
Raum E33 | Tel.: 05 51/50 32-171 | E-Mail: thorsten.gaertig@hawk.de
- **Prof. Dr. Carl Thomas Harms**
Raum 312 | Tel.: 05 51/50 32-291 | E-Mail: thomas.harms@hawk.de
- **Prof. Dr. Ulrich Harteisen**
Raum L_109* | Tel.: 05 51/50 32-170 | E-Mail: ulrich.harteisen@hawk.de
- **Prof. Dr.-Ing. Stefan Holler**
Raum 305 (und M_101**) | Tel.: 05 51/50 32-287 | E-Mail: stefan.holler@hawk.de

* in der Lehrwerkstatt Grisebachstraße 4a

** in der Außenstelle Fachgebiet Nachhaltige Energie- und Umwelttechnik NEUTec, Rudolf-Diesel-Straße 12

*** im Alva-Myrdal-Weg 2

Weitere Infos zu den Personen finden Sie auf den Internetseiten der Fakultät Ressourcenmanagement.

Lehrpersonal der Fakultät Ressourcenmanagement (Fortsetzung)

- **Prof. Dr. Jürgen Horsch**
Raum 315 | Tel.: 05 51/50 32-255 | E-Mail: juergen.horsch@hawk.de
- **Dr. Carsten Hufenbach, Honorar-Prof.**
Raum 312 | Tel.: 05 51/50 32-239 | E-Mail: carsten.hufenbach@hawk.de
- **Prof. Dr. Rolf Kehr**
Raum 122 | Tel.: 05 51/50 32-152 | E-Mail: rolf.kehr@hawk.de
- **Prof. Dr. Bettina Kietz**
Raum 308 | Tel.: 05 51/50 32-285 | E-Mail: bettina.kietz@hawk.de
- **Prof. Dr. Nicolas Klein**
Raum 132 | Tel.: 05 51/50 32-163
- **Dr. Andreas Koch-Neumeyer, Verw.-Prof.**
Raum 125 | Tel.: 05 51/50 32-160 | E-Mail: andreas.koch@hawk.de
- **Dr. Andreas Krieg**
Raum M_112** | Tel.: 05 51/50 32-267 | E-Mail: andreas.krieg@hawk.de
- **Prof. Dr. Jörg Lahner**
Raum 317 | Tel.: 05 51/50 32-248 | E-Mail: joerg.lahner@hawk.de
- **Prof. Dr.-Ing. Achim Loewen**
Raum 305 | Tel.: 05 51/50 32-257 | E-Mail: achim.loewen@hawk.de
- **Prof. Dr. Paul Magdon**
Raum 309 | Tel.: 05 51/50 32-189
- **Prof. Dr. Hubert Merkel**
Raum 314 | Tel.: 05 51/50 32-254 | E-Mail: hubert.merkel@hawk.de
- **Dipl.-Wirt.Inf. Nico Michalak**
Raum 310 | Tel.: 05 51/50 32-169 | E-Mail: nico.michalak@hawk.de
- **Prof. Dr. Wolfgang Rohe**
Raum 304 | Tel.: 05 51/50 32-243 | E-Mail: wolfgang.rohe@hawk.de
- **Prof. Dr. Steffen Rust**
Raum 215*** | Tel.: 05 51/50 32-173 | E-Mail: steffen.rust@hawk.de
- **Dr. Stefanie Steinebach**
Raum 131 | Tel.: 05 51/50 32-237 | E-Mail: stefanie.steinebach@hawk.de
- **Prof. Dr. Torsten Vor**
Raum 316 | Tel.: 05 51/50 32-172

Bitte umblättern – Fortsetzung auf der nächsten Seite

Lehrpersonal der Fakultät Ressourcenmanagement (Fortsetzung)

- **Prof. Dr. Carsten Wagner**
Raum 124 | Tel.: 05 51/50 32-138 | E-Mail: carsten.wagner@hawk.de
- **Prof. Dr. Helge Walentowski**
Raum E33 | Tel.: 05 51/50 32-245 | E-Mail: helge.walentowski@hawk.de
- **Prof. Dr. Henning Wildhagen**
Raum 134 | Tel.: 05 51/50 32-238 | E-Mail: henning.wildhagen@hawk.de
- **Prof. Dr. Mirjana Zavodja**
Raum 130
- **Dr. Volker Zelinski**
Raum 229 | Tel.: 05 51/50 32-140 | E-Mail: volker.zelinski@hawk.de

Weitere Ansprechpartner*innen für Studierende

- **Raumbelegung und Hausdienst:**
Sven Bossmann | Hausmeister | Raum E48 | Tel.: 05 51/50 32-148 und 0171/315 74 96 | E-Mail: sven.bossmann@hawk.de | Sprechzeiten: Sven Bossmann bietet keine festen Sprechzeiten an. Er steht Ihnen allerdings meistens (nach seinen zeitlichen Möglichkeiten) für Ihre Belange zur Verfügung.
- **Materialausgabe:**
Bernd Freiberg | Raum S51 | Tel.: 05 51/50 32-174 | bernd.freiberg1@hawk.de
Vertretung: Bernd Grüning | Raum 129 | Tel.: 05 51/50 32-179 | bernd.gruening@hawk.de
Sven Bossmann | Raum E48 | Tel.: 05 51/50 32-148 | sven.bossmann@hawk.de
- **Verkauf von Wildfleisch (Wildbret) aus den Lehrrevieren der Fakultät:**
Bernd Freiberg | Praktische Jagdausbildung, Schießausbildung, Wildverkauf | Raum S51 | Tel.: 05 51/37 05-130 | E-Mail: bernd.freiberg@hawk.de
- **Jagdscheinausbildung, praktische Jagdausübung in den Lehrrevieren:**
Roman Spenner | Raum S54 | Tel.: 05 51/50 32-268 | roman.spenner@hawk.de
- **Fachkoordinator für internationale Angelegenheiten (Erasmus+, Hochschulaustausch):**
Prof. Dr. Wolfgang Rohe | Raum 304 | Tel.: 05 51/50 32-243 | E-Mail: wolfgang.rohe@hawk.de



Beratungsangebote für Studierende an der Fakultät Ressourcenmanagement

Sprechen Sie uns gerne an!

Studienberatung der Fakultät Ressourcenmanagement

Bei Fragen rund ums Studium, z. B. Praktikum, Semesterzeiten, Rückmeldungen, Beurlaubungen und Abschlussarbeiten wenden Sie sich bitte an folgende Personen:

- **Bachelor Arboristik:**
Kirsten Kroeger-Vitt | Raum E37 | Tel.: 05 51/50 32-134 | E-Mail: kirsten.kroeger-vitt@hawk.de
- **Bachelor Forstwirtschaft:**
Kirsten Kroeger-Vitt | Raum E37 | Tel.: 05 51/50 32-134 | E-Mail: kirsten.kroeger-vitt@hawk.de
- **Bachelor Forstwirtschaft dual:**
Kirsten Kroeger-Vitt | Raum E37 | Tel.: 05 51/50 32-134 | E-Mail: kirsten.kroeger-vitt@hawk.de
- **Bachelor Wirtschaftsingenieurwesen:**
Kirsten Wolter | Raum E37 | Tel.: 05 51/50 32-288 | E-Mail: kirsten.wolter@hawk.de
- **Master Regionalmanagement und Wirtschaftsförderung:**
Kirsten Wolter | Raum E37 | Tel.: 05 51/50 32-288 | E-Mail: kirsten.wolter@hawk.de
- **Master Nachwachsende Rohstoffe und Erneuerbare Energien:**
Kirsten Wolter | Raum E37 | Tel.: 05 51/50 32-288 | E-Mail: kirsten.wolter@hawk.de
- **Master Wirtschaftsingenieurwesen:**
Kirsten Wolter | Raum E37 | Tel.: 05 51/50 32-288 | E-Mail: kirsten.wolter@hawk.de
- **Master Urbanes Baum- und Waldmanagement:**
Kirsten Wolter | Raum E37 | Tel.: 05 51/50 32-288 | E-Mail: kirsten.wolter@hawk.de
- **Prüfungsverwaltung/Beratung zu BAföG (alle Studiengänge):**
Karin Kulp | Raum E36 | Tel.: 05 51/50 32-136 | E-Mail: karin.kulp@hawk.de

Vertrauensdozent*in der Fakultät Ressourcenmanagement für alle Studiengänge

Studierende, die während ihres Studiums Schwierigkeiten haben und dafür eine*n Ansprechpartner*in an der Fakultät brauchen, können ihre vertraulichen Fragen sehr gerne vor allem an folgende Personen richten:

■ Dr. Swantje Eigner-Thiel

Raum L_101 in der Lehrwerkstatt, Grisebachstraße 4a | Tel.: 05 51/50 32-175 |
E-Mail: swantje.eigner-thiel@hawk.de

■ Dr. Andreas Koch-Neumeyer, Verw.-Prof.

Raum 125 | Tel.: 05 51/50 32-160 | E-Mail: andreas.koch@hawk.de

Weitere Berater*innen der Fakultät Ressourcenmanagement

Für alle anderen Fragen gibt es für Studierende folgende direkte Kontaktmöglichkeiten:

■ Bachelor Arboristik, Bachelor Forstwirtschaft (dual), Master Urbanes Baum- und Waldmanagement:

Grünes Studiendekanat (Prof. Dr. Henning Wildhagen und
Dr. Andreas Koch-Neumeyer, Verw.-Prof.)
E-Mail: gruenes-studiendekanat.fr@hawk.de

■ Master Nachwachsende Rohstoffe und erneuerbare Energien:

Prof. Dr.-Ing. Achim Loewen
Raum 305 | Tel.: 05 51/50 32-257 | E-Mail: achim.loewen@hawk.de

■ Master Regionalmanagement und Wirtschaftsförderung:

Prof. Dr. Ulrich Harteisen
Raum L_109* | Tel.: 05 51/50 32-170 | E-Mail: ulrich.harteisen@hawk.de

■ Bachelor und Master Wirtschaftsingenieurwesen:

Prof. Dr. Jürgen Horsch
Raum 315 | Tel.: 05 51/50 32-255 | E-Mail: juergen.horsch@hawk.de



Die Zentrale Studienberatung der HAWK

Gut beraten
durch das Studium

Vertraulich. Individuell. Fakultätsübergreifend.

Individuelle Beratungsgespräche

Die Studienberaterinnen unterstützen Sie mit persönlichen Beratungsgesprächen während der gesamten Studienzeit. In einem oder mehreren Terminen werden gemeinsam Lösungen für Ihre persönlichen Anliegen entwickelt.

- Zeitmanagement
- Lern- und Arbeitsorganisation
- Studienfachwechselgedanken
- Studienzweifel
- Studienabbruch
- oder andere studienbedingte Herausforderungen

Ergänzt wird dieses Beratungsangebot durch das Studentische Infoteam der HAWK-Studienberatung. Studierende der HAWK beant-

worten Ihnen erste Fragen, geben Hilfestellung für den Studienalltag und unterstützen bei der Orientierung in der Hochschule. Sollten Sie nicht wissen, wer Ihnen bei Ihrem Anliegen weiterhelfen kann, wenden Sie sich zuerst an das Infoteam der HAWK-Studienberatung. Als erste Anlaufstelle kann das Infoteam Sie gezielt an die zuständige Beratungsstelle weiterleiten.

Onlinevorträge und Workshops

Neben dem Beratungsangebot gibt es verschiedene Workshops und Onlinevorträge. Die aktuellen Termine und Angebote finden Sie auf unserer Website oder im Stud.IP. Die HAWK-Studienberatung ist Teil eines umfassenden und vielfältigen Beratungsnetzwerks, welches Sie gut informiert und beraten durch das Studium begleitet.

Kontakt

Infoteam der HAWK-Studienberatung: Tel.: 0 51 21/881-333 | E-Mail: studienberatung@hawk.de
Alle Ansprechpersonen der HAWK-Studienberatung finden Sie auf www.hawk.de/studienberatung
Dort finden Sie auch Informationen zu aktuellen Sprechzeiten und anstehenden Veranstaltungen.



Die Leitung der HAWK, der Fakultät und studentische Mitwirkung Verantwortung teilen und Einfluss nehmen

Wie kann ich in der Hochschule mitbestimmen?

Alle wichtigen Entscheidungen werden in den zuständigen HAWK-Gremien vorbereitet oder getroffen. In allen Gremien sind stimmberechtigte Studierende vertreten. Wenn Sie in der Studienkommission, der Prüfungskommission oder der Haushaltskommission der Fakultät mitwirken wollen, wenden Sie sich am besten an Ihre studentischen Vertreter*innen im Fakultätsrat, die Sie vorschlagen und wählen können. Wenn Sie als Student*in im Senat oder im Fakultätsrat mitwirken wollen, können Sie sich bei den entsprechenden Wahlen aufstellen lassen. Informationen können Sie jederzeit bei der*dem Studiendekan*in (siehe Seite 6) oder beim Fachschaftsrat (siehe Seite 23) erhalten.

Präsidium

Das Präsidium ist für alle Angelegenheiten, die gesetzlich nicht einem anderen Organ übertragen worden sind, zuständig. Es leitet die Hochschule und fördert unter Beteiligung des Hochschulrates und des Senats gemeinsam mit den Fakultäten sowie den Mitgliedern und Angehörigen der Hochschule die innere und äußere Entwicklung der

Hochschule. Das Präsidium schließt Zielvereinbarungen mit dem Land ab, stellt den Wirtschaftsplan auf und weist Budgets zu, entscheidet über die Errichtung oder Änderung der Fakultäten sowie die Einführung oder Schließung von Studiengängen. Die Mitglieder des Präsidiums werden vom Senat vorgeschlagen und von der*dem Wissenschaftsminister*in für eine befristete Amtszeit bestellt.

Senat

Der Senat beschließt die Ordnungen der Hochschule und nimmt Stellung zu grundsätzlichen Fragen. Er bildet Kommissionen für die Aufgaben Forschung, Frauenförderung und Gleichstellung, Haushalt, Studienqualitätsmittel, Hochschulentwicklungsplanung sowie Lehre und Studium. Er besteht aus 19 stimmberechtigten Mitgliedern: zehn aus der Hochschullehrergruppe und jeweils drei aus der Gruppe der wissenschaftlichen Mitarbeiter und Mitarbeiterinnen, der Studierendengruppe und der Gruppe der Mitarbeiterinnen und Mitarbeiter aus Technik und Verwaltung (MTV). Alle Dekaninnen und Dekane, Mitglieder des Präsidiums und die Gleichstellungsbeauftragte gehören dem Senat ohne Stimmrecht an.

Studierendenparlament (StuPa)

Das StuPa ist das höchste studentische Gremium. Es wählt und kontrolliert die AStA-Mitglieder (Allgemeiner Studierendenausschuss) und fasst Beschlüsse bezüglich des Haushaltsplans und der Organisationsatzung der Studierendenschaft. Außerdem kümmert sich das StuPa um Beschwerden von Studierenden, die vorher vom Fachschaftsrat (FSR) und AStA zurückgewiesen wurden. Das StuPa besteht aus 25 Studierenden aller Fakultäten, die von den Studierenden für zwei Semester gewählt werden. Die öffentlichen Sitzungen finden ca. alle vier Wochen statt.

Allgemeiner Studierendenausschuss (AStA)

Der AStA ist die allgemeine Studierendenvertretung der HAWK gegenüber der Hochschulleitung und Verwaltung und stellt das ausführende Organ des Studienparlamentes dar. Die Mitglieder des AStA sind Studierende, die vom StuPa für ein bestimmtes AStA-Referat gewählt werden.

Dekanat

Das Dekanat leitet die Fakultät. Dem Dekanat gehören die*der Dekan*in und zwei Studiendekan*innen an. Die*der Dekan*in führt die Geschäfte der Fakultät und vertritt die Fakultät innerhalb der Hochschule. Sie*er ist Vorsitzende*r des Fakultätsrats. Die Studiendekan*innen sind verantwortlich für die Sicherstellung des Lehrangebots und der Studienberatung sowie für die Durchführung der Prüfungen. Sie sitzen den jeweiligen Prüfungs- und Studienkommissionen vor.

Fakultätsrat

Hier werden Sachfragen/ Personalfragen beraten und beschlossen, die strategischen Charakter haben. Auch die Wahl der übrigen Gremien (Dekanat, Studienkommission, Prüfungskommission, Haushaltskommission) erfolgt hier.

Der Fakultätsrat wird alle zwei Jahre neu gewählt. Die Vertreter*innen der Studierenden werden von den Studierenden bei den Fakultätsratswahlen im Herbst direkt gewählt. Der Fakultätsrat besteht aus 13 gewählten Mitgliedern (sieben Professor*innen, zwei wissenschaftliche Mitarbeiter*innen, zwei Mitarbeiter*innen der Technik/Verwaltung, zwei Studierende). Der Fakultätsrat wird von der*dem geschäftsführenden Dekan*in geleitet. Die Mitglieder des Dekanats sind nicht stimmberechtigte Mitglieder.

Studienkommissionen

An der Fakultät Ressourcenmanagement gibt es zwei Studienkommissionen, jeder Studiengang ist eindeutig einer Studienkommission zugeordnet. Die Aufgabe der Studienkommission ist die Beratung und Beschlussfassung zu allen Fragen, die die Organisation und Qualität der Lehre betreffen.

Die Studierenden des Fakultätsrats schlagen die studentischen Mitglieder der Studienkommission im Fakultätsrat vor und wählen sie. Als stimmberechtigte Mitglieder gehören der Studienkommission zwei Professor*innen, ein*e wissenschaftliche*r Mitarbeiter*in und drei Studierende an. Die Studienkommission wird von der*dem Studiendekan*in geleitet, die*der nicht stimmberechtigt ist. Beide Studienkommis-

sionen bestimmen in gemeinsamer Sitzung über die Verwendung der Studienqualitätsmittel.

Prüfungskommissionen

Die zwei Prüfungskommissionen der Fakultät Ressourcenmanagement fassen jeweils Beschlüsse zu allen Fragen, die die Durchführung von Prüfungsleistungen betreffen. Studierende können sich jederzeit an die Mitglieder der Prüfungskommission wenden. Die Studierenden des Fakultätsrats schlagen die studentischen Mitglieder der Prüfungskommission im Fakultätsrat vor und wählen sie. Als stimmberechtigte Mitglieder gehören der Prüfungskommission drei Professor*innen, ein*e wissenschaftliche*r Mitarbeiter*in und zwei Studierende an. Die Prüfungskommission wird von der*dem Studiendekan*in geleitet, die*der nicht stimmberechtigt ist.

Haushaltskommission

Die Haushaltskommission beschließt den Fakultätshaushalt. Sie setzt sich aus sieben Mitgliedern zusammen (vier aus der Hochschullehrergruppe und jeweils ein Mitglied aus der Gruppe der wissenschaftlichen Mitarbeiter, der Mitarbeiter aus Technik und Verwaltung sowie der Studierenden). Die*der Dekan*in sitzt der Kommission als Verantwortliche*r für den Haushalt vor.

AG Studienqualitätsmittel

In dieser Arbeitsgruppe wird ein Vorschlag über die Verwendung der Studienqualitätsmittel erarbeitet, der den Studienkommissionen als Entscheidungsvorlage dient. Sie setzt sich aus den Mitgliedern der Haushalts-

kommission sowie fünf weiteren Studierenden zusammen, die, wenn möglich, aus den Studienkommissionen kommen. Damit bildet die AG Studienqualitätsmittel die Schnittstelle zwischen der Haushaltskommission und den Studienkommissionen.

Fachschaftsrat

Der Fachschaftsrat der Fakultät besteht aus fünf gewählten Studierenden. Er ist die Interessenvertretung der Studierenden und bei Themen, die alle Studierenden betreffen, der zentrale Anlaufpunkt für die*den Dekan*in, die Professor*innen und Angestellten. Er beruft die Fakultätsvollversammlung der Studierenden ein, hält Kontakt zu anderen Hochschulgremien und informiert regelmäßig über alles Wichtige an der Hochschule. Für die Studierenden ist er allgemeiner Ansprechpartner für alle Themen, die im Studienalltag auftauchen.



Das Zentrum für Information, Medien und Technologie (ZIMT)

**ZIMT IT an der Fakultät
Ressourcenmanagement**

Wie bekomme ich eine Benutzerkennung?

Alle Studierenden der HAWK bekommen zusammen mit der Studienbescheinigung ein Anschreiben, auf dem eine Benutzerkennung mit Passwort enthalten ist. Diese ist bis zur Exmatrikulation gültig. Ein gesondertes Antragsformular ist nicht erforderlich.

Was für Möglichkeiten habe ich mit der Benutzerkennung?

- Freie Nutzung der PC-Pool-Rechner
- Zugang zum Internet (im Rahmen von Lehre und Studium)
- Eigene HAWK E-Mail-Adresse
- Online-Zugriff auf persönliche Prüfungsleistungen über die HAWK-Website
- Home-Directory mit 5 GB Speicherplatz
- Drucken und Plotten (kostenpflichtig)

Hochschulausweis für Studierende

Für alle neu immatrikulierten Studierenden werden automatisch Chipkarten gefertigt und zu Studienbeginn ausgegeben. Die Chipkarte hat derzeit folgende Funktionen:

- Studierendenausweis mit Lichtbild
- Semesterticket
- Bibliotheksausweis
- Bezahlungsfunktion für Mensa und Cafeteria sowie Sonstiges

Zu Semesterbeginn, nach der Rückmeldung, muss der Semesteraufdruck und das Gültigkeitsdatum auf der Chipkarte am Selbstbedienungsterminal im Sockelgeschoss (neben Raum S52) aktualisiert werden.

Wann sind die PC-Pools während der Vorlesungszeit geöffnet?

- PC-Pool 1 (Raum 201) und PC-Pool 2 (Raum 240) im 2. Obergeschoss:
Mo. bis Do. 8.00–19.00 Uhr
Fr. und vor Feiertagen 8.00–18.00 Uhr
- PC-Pool 3 (Raum S35) im Sockelgeschoss:
Mo. bis Do. 8.00–18.00 Uhr
Fr. und vor Feiertagen 8.00–18.00 Uhr
- Die PC-Pools 1 und 2 können nicht genutzt werden, wenn dort Vorlesungen stattfinden. Bitte beachten Sie daher die Raumbelungspläne!

Wann sind die PC-Pools während der vorlesungsfreien Zeit geöffnet?

- In der vorlesungsfreien Zeit gelten andere Öffnungszeiten. Diese werden durch Aushang bekannt gemacht.

Welche Netzwerklawerke stehen zur Verfügung?

- R: Seminar-Laufwerk
Bereitstellung von Beispieldateien, etc. durch EDV-Dozenten, Datenaustausch
- U: Persönliches Datenverzeichnis (Home-Directory, 5 GB)
Die Beschränkung von 5 GB kann im Rahmen von Abschluss- oder Projektarbeiten erhöht werden

Welche Drucker kann ich nutzen?

- Multifunktionsgerät, Drucken, Scannen, Kopieren,
DIN A4/DIN A3/, Farbe, S/W:
PC-Pool 1 (Raum 201)
PC-Pool 2 (Raum 240)
PC-Pool 3 (Raum S35)

Wie rechne ich meine Druckkosten ab?

- Drucken und Plotten in den PC-Pools der HAWK ist kostenpflichtig.
- Studierende können die Ausgabegeräte nutzen, sobald auf dem Druckkostenkonto der HAWK ein Guthaben für ihre Benutzerkennung vorhanden ist.
- Informationen zum Druckkostenkonto finden Sie im Internet.

Gibt es an der Fakultät Ressourcenmanagement WLAN?

- In den Gebäuden existiert eine flächendeckende WLAN-Infrastruktur, welche die aktuellsten WLAN-Standards und Spezifikationen unterstützt.
- Die Nutzung dieses Datennetzes mit eigenen mobilen Geräten ist kostenfrei und grundsätzlich nur für Zwecke des Studiums erlaubt (Authentifizierung über HAWK-Benutzerkennung).



Die Bibliotheken der HAWK

Angebot, Serviceleistungen und Informationen

Die Bibliothek

Die Hochschulbibliothek ist zentraler Informations- und Lernort: sie stellt die für Forschung, Lehre und Studium benötigte Fachliteratur sowie Informationsressourcen bereit und bietet attraktiven Lernraum zum individuellen oder gemeinsamen Arbeiten.

Anmeldung

Die Anmeldung erfolgt über das Online-Formular auf unserer Website. Ihr Studiausweis ist gleichzeitig der Bibliotheksausweis und wird vor Ort freigeschaltet.

Digitale Angebote

Für Ihre Literaturrecherche im Bibliotheksbestand stehen Ihnen Online-Katalog zur Verfügung. Mit der App „WebOpac“ (Android) bzw. „mobilOPAC“ (iOS) können Sie bequem von unterwegs auf den Online-Katalog und

Ihr Nutzerkonto zugreifen. Die Bibliothek bietet den Volltextzugriff auf zahlreiche E-Books und E-Journals verschiedenster Wissensgebiete, die Sie im Campusnetz der HAWK nutzen können. Zudem stehen Ihnen Datenbanken und Lernplattformen zur Recherche und Optimierung Ihres Selbststudiums zur Verfügung. Der Zugriff auf die Online-Angebote ist auch über Remote-Access von zu Hause aus möglich.

Service

In der Bibliothek stehen Ihnen Einzel-, Gruppen- und PC-Arbeitsplätze sowie Scanner und Drucker zur Verfügung. Zur Einführung in die Bibliotheksbenutzung, aber auch zum Aufbau Ihrer Informations- und Recherchekompetenz bieten wir Schulungen und Online-Tutorials an. Die Öffnungszeiten und Weiteres finden Sie auf der Homepage.

Kontakt

Matthias Krieter: Raum 204 | Tel.: 05 51/50 32-204 | E-Mail: matthias.krieter@hawk.de
Cedric Jaeger: Raum 203 | Tel.: 05 51/50 32-277 | E-Mail: cedric.jaeger@hawk.de

Kontakt

Leitung: Andrea Salin
Bibliothek Ressourcenmanagement: Katharina Bernt, Christine Reuse, Birgit Weinert |
Tel.: 05 51/50 32-153 | E-Mail: bibliothek-r.bib@hawk.de | www.hawk.de/bibliothek



HAWK plus – Credits für Ihre Persönlichkeit

Zusätzliches Wissen
weist den Weg!

HAWK plus, eine zentrale Einrichtung der Hochschule, hat drei Angebotsbereiche, die Ihrem Studium die besondere Note verleihen, denn: Fachübergreifende Qualifikationen sind der „persönliche Schlüssel“ zu Ihrem beruflichen Erfolg! Das „Individuelle Profilstudium“ ist Teil Ihres Bachelorstudiums und ergänzt in manchen Masterstudiengängen den Wahlpflichtbereich. Wählen Sie im Laufe Ihres Bachelorstudiums zwei Lehrveranstaltungen aus sieben Profildbereichen:

- Unternehmerisches Denken und Handeln
- Führung
- Kommunikation und Individualkompetenzen
- Gesellschaftliche Verantwortung mit dem Bereich Ehrenamt
- Spezifische Professionalisierung
- Fremdsprachen
- Welt im digitalen Wandel

Mit einer Schwerpunktsetzung im IPS können Sie Zertifikate erwerben, die individuelle Neigungen und besondere Fähigkeiten ausweisen. Diese sind:

- Individuelles Profil
- Gesellschaftliche Verantwortung
- Funktionale BWL
- Entrepreneurship (Gründung)
- Digitalisierte Arbeitswelt

Sprachzentrum und Entrepreneurship

Das Kursangebot des Sprachenzentrums akzentuiert das internationale und interkulturelle Ausbildungsprofil an der HAWK. Im Kontext Entrepreneurship wird Ihnen durch individuelle Beratung, Kontakte ins Netzwerk und die IPS-Lehrveranstaltungen die bestmögliche Unterstützung in der Entwicklung von Gründungsideen oder bei der Vorbereitung der Nachfolge in einem Familienunternehmen gegeben.

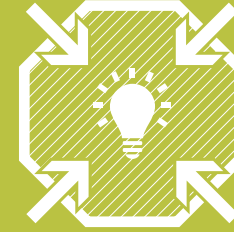

Gestärkt und motiviert durchs Studium?

Workshops und mehr ...

Hilfreiche Kenntnisse, Fähigkeiten und Einstellungen erwerben? Den Studienalltag und den beruflichen Einstieg erleichtern?

Nutzen Sie hierzu die Zusatzangebote für Ihr Studium! Freiwillig, kostenfrei, ohne Credits.

Wir bieten Ihnen eine studienbegleitende Unterstützung und persönliche Förderung in jeder Phase des Studiums: Workshops, Vorträgen sowie Webinare.

Sie finden Angebote zum Studienstart, zu Studienzweifeln und Prüfungsängsten sowie Softwarekurse und Workshops zum Berufseinstieg bei uns. Mit HAWK plus, der HAWK-Studienberatung und der Bibliothek haben Sie starke Partner*innen für Ihren individuellen Bedarf an Ihrer Seite.

Vermissen Sie ein Angebot?
Benötigen Sie weitere Themen?
Sprechen Sie uns an.

Die Zusatzangebote werden kontinuierlich bedarfsorientiert weiterentwickelt.

Kontakt

Kora Schnieders: Raum 130 | Tel.: 0 51 21/881-461 | E-Mail: kora.schnieders@hawk.de |
Aktuelle Sprechzeiten und Angebotsinformationen unter www.hawk.de/plus

Kontakt

HAWK-Studienberatung: Tel.: 0 51 21/881-333 | E-Mail: studienberatung@hawk.de

HAWK plus: Dr. Silke Neumeyer | Raum 309 | Tel.: 0 51 21/881-461

Bibliothek: Dominique Zacharias | E-Mail: dominique.zacharias@hawk.de | Tel.: 0 51 21/881-403



Der Förderverein Fakultät Ressourcenmanagement e. V.

Unterstützung von Studierenden aller Studiengänge der Fakultät

Der 1982 gegründete gemeinnützige Verein fördert die Studierenden aller Studiengänge durch vielfältige Aktivitäten während ihrer Ausbildung an der Fakultät Ressourcenmanagement. Die inzwischen über 600 Mitglieder setzen sich zusammen aus Studierenden (ca. 60%), Ehemaligen (ca. 35%), Angehörigen der Fakultät und Lehrbeauftragten. Einige Firmen und Institutionen unterstützen den Verein mit jährlichen Zuwendungen. Durch die Zusammensetzung der Mitgliedschaft und zahlreiche Verkaufsaktivitäten ist der Verein in der Lage, jährlich ca. 5.000 Euro an Förderungen zu gewähren – und das bei einem Jahresbeitrag von nur 6 Euro für Studierende.

Neben der Förderung fakultativer Veranstaltungen unterstützt der Verein auch individuell bei Mehrbelastungen z. B. durch Auslandsaufenthalte. Auch ein Zuschuss zu den in allen Studiengängen stattfindenden Ex-

kursionen macht eine Mitgliedschaft lohnenswert, denn hier müssen teilweise erhebliche Eigenbeteiligungen selbst organisiert und finanziert werden.

Über die einzelnen Anträge auf Förderung entscheidet der Vorstand des Vereins, dem, neben den gewählten Mitgliedern (Vorsitzende, stellvertretender Vorsitzender, Geschäftsführerin), auch die beiden studentischen Mitglieder des Fakultätsrates und der Dekan angehören.

Weiteres auf den Internetseiten der Fakultät Ressourcenmanagement.



Der Fachschaftsrat der Fakultät Ressourcenmanagement

Studierende engagieren sich für Studierende

Hallo Ersties, auch wir, als Fachschaftsrat (FSR) der Fakultät Ressourcenmanagement, möchten Euch recht herzlich an der HAWK begrüßen.

Wer und wo wir sind

Der Fachschaftsrat setzt sich aus fünf gewählten Studierenden aller Studiengänge unserer Fakultät zusammen. Unser Büro (Raum E41) findet Ihr im Erdgeschoss gegenüber der Bibliothek.

Was wir machen

Als Euer FSR haben wir immer ein offenes Ohr und sind erster Ansprechpartner für alle Fragen, Probleme und Wünsche rund ums Studium. Ihr könnt bei uns beispielsweise Altklausuren und Lernmaterialien ausleihen sowie Eure Skripte und schriftlichen Arbeiten binden lassen. Darüber hinaus unterstützen wir die Erstsemester-Einführungs-

veranstaltungen und organisieren im Laufe des Jahres die eine oder andere Party.

Mitmachen und mitgestalten

Studentische Interessen können am besten vertreten werden, wenn es viele Studierende gibt, die sich dafür engagieren.

Wenn Ihr Lust habt, hier an der Fakultät im Fachschaftsrat, im Fakultätsrat, in einer der Studienkommissionen, einer der Prüfungskommissionen oder bei einer unserer Veranstaltungen mitzuwirken: Meldet Euch bei uns, wir freuen uns und informieren Euch!

Was noch?

Aktuelle Infos findet Ihr neben unserem Büro an der Magnetwand.

Einen guten Start ins erste Semester an der HAWK wünscht Euch Euer FSR

Kontakt

Dana Schneider, M.A.: Tel.: 0152/55899193 | E-Mail: dana_schneider@t-online.de

Kontakt

Fragen, Wünsche und Unterstützung im Studierendenleben:
Raum E41 | Tel.: 05 51/50 32-141 | E-Mail: fsr.fr@hawk.de



Das Akademische Auslandsamt der HAWK

Vielseitige Serviceleistungen im Bereich
Internationalisierung der HAWK

Das Akademische Auslandsamt der HAWK bietet vielfältige Serviceleistungen im Bereich Internationalisierung der Hochschule. Das Aufgabenspektrum umfasst die Beratung deutscher Studierender hinsichtlich der Möglichkeiten eines Auslandsaufenthaltes als auch die Beratung und Betreuung der ausländischen Studierenden und Studienbewerber*innen.

Im Bereich Auslandsstudium, -praktikum:

- Beratung deutscher Studierender zu Auslandsaufenthalten, Vergabe von Stipendien, von Sprachkursgutscheinen, hochschulzentrale Verwaltung entsprechender Drittmittel-Stipendienprogramme wie Erasmus, Promos, etc.
- Durchführung von Informationsveranstaltungen in den Fakultäten

Im Bereich internationale Studierende:

- Beratung internationaler Studienbewerber*innen, Bewertung der Zugangsvoraussetzungen
- Betreuung internationaler Studierender zu Beginn und während ihres Studiums:
- Durchführung von Orientierungswochen, Exkursionen, Internationalen Länderabenden etc.
- Hilfestellung bei administrativen Fragen (aufenthalts-/ausländerrechtliche Fragen, zur Visumserteilung) und Wohnraumvermittlung, Beratung zu und Vergabe von Stipendien

Kontakt

Akademisches Auslandsamt: Hohnsen 4 | 31134 Hildesheim | www.hawk.de/international |
E-Mail: international@hawk.de
Ansprechpartnerin an der Fakultät Ressourcenmanagement: Lucie Gott | Raum GÖK_E30 |
Tel.: 051 21/881-164 | E-Mail: lucie.gott@hawk.de | Sprechzeiten: Di. 10–13 Uhr



Das Gleichstellungsbüro und Familienfreundliche Hochschule

Beratung und Service
für Studierende

Das Gleichstellungsbüro

Das Gleichstellungsbüro der HAWK setzt sich dafür ein, dass alle Studierenden und Mitarbeitenden der HAWK einen guten und förderlichen Ort zum Lernen und Arbeiten vorfinden. Die Gleichstellungsbeauftragte berät bei Benachteiligungen oder Diskriminierung aufgrund des Geschlechts. Beratungen zur Vereinbarkeit von Studium und Familie finden durch den Familienservice im Gleichstellungsbüro statt.

Familienfreundliche Hochschule

Wenn Sie während Ihres Studiums zusätzlich Verantwortung für Kinder und/oder zu pflegende Angehörige übernehmen, informiert, unterstützt und berät Sie der Familienservice zu familienfreundlichen Angeboten der HAWK und vermittelt Kontakte zu Fach-

stellen. Der Familienraum und die Wickelmöglichkeiten an der Fakultät Ressourcenmanagement (Sockelgeschoss, Raum S55) sind immer zugänglich und stehen HAWK-Studierenden mit Kind(ern) zur Verfügung.

Kinderbetreuung

Die mobile Betreuung springt in allen Not- und Sonderfällen ein, wenn die ansonsten genutzte Betreuung für Ihr Kind (von sechs Monaten bis zwölf Jahren) ausfällt oder eine Veranstaltung (Exkursion, Blockseminar o. ä.) der Hochschule außerhalb der Zeiten der Regelbetreuung stattfindet. Der Familienservice vermittelt Ihnen erfahrene Betreuungskräfte, die Ihr Kind in der Zeit betreuen. Dieser Service ist für HAWK-Studierende kostenfrei.

Kontakt

Gleichstellungsbeauftragte der HAWK: Nicola Hille | Goschentor 1, Raum 313 | 31134 Hildesheim |
Tel.: 051 21/881-569 | E-Mail: nicola.hille@hawk.de
Gleichstellungsbüro: Tel.: 05121/881-185 | E-Mail: gleichstellung@hawk.de | www.hawk.de/gleichstellung
Familienservice: Tel.: 051 21/881-148 | E-Mail: familie.gb@hawk.de | www.hawk.de/familie



Gut zu wissen

Nützliche Informationen, die das Leben leichter machen

Bekanntmachungen

Alle aktuellen Informationen zu den Studiengängen (Semesterzeitpläne, Prüfungspläne, Informationen der Lehrenden) werden über das Internet sowie über die Magnetwände im Flur des Erdgeschosses bekannt gegeben. Ganz aktuelle Änderungen (z. B. plötzlicher Ausfall einer Veranstaltung) hängen an der jeweiligen Semester-Magnetwand aus.

Exkursionen

Exkursionen können nicht komplett aus dem Landshaushalt finanziert werden. Bei eintägigen Exkursionen liegt der Eigenanteil der Studierenden bei 10 Euro für die Nutzung eines Busses. Bei mehrtägigen Exkursionen erhalten Sie einen Reisekostenzuschuss von in der Regel 20 Euro pro Tag.

Fakultät Ingenieurwissenschaften und Gesundheit

Gemeinsam mit der Fakultät Ingenieurwissenschaften und Gesundheit führen wir den Studiengang Wirtschaftsingenieurwesen durch.

HAWK | Fakultät Ingenieurwissenschaften und Gesundheit | Von-Ossietzky-Str. 99 | 37085 Göttingen | Tel.: 05 51/37 05-100

Buslinie: Zur Fakultät fahren die Linien 71, 72 und 73

Informationswände

Für private Aushänge steht in der Cafeteria ein Wandbereich zur Verfügung.

Parken

Es gibt PKW-Parkbereiche für Studierende (siehe Lageplan Seite 34). Die Sonderparkbereiche vor dem Haus sind für das Kollegium reserviert.

Rauchen

Das Rauchen ist in sämtlichen Räumen der Fakultät Ressourcenmanagement verboten. Der Raucherbereich befindet sich vor dem Haupteingang. Bitte entsorgen Sie Ihre Zigarettenkippen in einem der Standascher.

Studentenwerk Göttingen

Das Studentenwerk bietet Wohnmöglichkeiten in knapp 50 Wohnobjekten mit fast 5.000 Wohnplätzen einschließlich Internetanschluss.

Verpflegen können Sie sich in vier Mensen und zehn Cafeterien zu hervorragender Qualität bei niedrigen Preisen. In Ihrer Nähe befindet sich die Cafeteria HAWK direkt in der

Fakultät Ressourcenmanagement (diese ist pandemiebedingt geschlossen, wann sie wieder öffnet, ist noch nicht ganz klar). Zudem steht Ihnen die Nordmensa nach deren Umbau wieder zur Verfügung; übergangsweise können Sie sich daher kulinarisch in der Lunchbox verpflegen (siehe Lageplan Seite 34). Einen Chipkarten-Aufwerter für bargeldloses Bezahlen findet Sie in der Cafeteria HAWK.

Die BAföG-Abteilung bietet persönliche, kostenlose Beratung mit praktischer Hilfe zum Thema BAföG und Studienfinanzierung. Der Sozialdienst ist zuständig für Beihilfen, kurzfristige Darlehen, Studienabschlussdarlehen, den Internationalen Studierendenausweis und Beglaubigungen.

In sechs Betreuungseinrichtungen werden Kinder jeder Altersgruppe betreut. Die Psychosoziale Beratungsstelle bietet Hilfe bei Problemen in offenen Sprechzeiten, Einzel- und Gruppengesprächen sowie präventiven Kursen.

Das umfangreiche Kultur- und Freizeitangebot lädt zum Kennenlernen neuer Themen und Leute ein.

Weitere Infos und Kontaktadressen:
www.studentenwerk-goettingen.de

Stud.IP (Studienbegleitender Internetsupport von Präsenzlehre)

Dieses Portal dient als Informations- und Kommunikationsplattform für die Lehre: Die Dozent*innen hinterlegen hier Informationen und Lehrmaterial zu ihren Veranstaltungen. Eine Anmeldung für die einzelnen Lehrveranstaltungen ist mit dem persönlichen HAWK-Account notwendig.

Wohlfühlen

Alle Personen, die an der Fakultät Ressourcenmanagement studieren und arbeiten, verbringen viel Zeit hier. Das klappt am besten, wenn alle zusammen für eine angenehme Atmosphäre sorgen. Falls Sie Wünsche, Anregungen, Kritik oder Lob haben: Teilen Sie das bitte mit.

Liebes Sekretariat (Raum E36/E37), ich hab da mal 'ne Frage:

Wo finde ich denn den Raum von Dozent*in ...?

Das sagen wir Ihnen gerne. Eine Übersicht des Lehrpersonals finden Sie auch auf den Internetseiten der Fakultät sowie in dieser Broschüre (S. 8/9/10).

Ich bin umgezogen, kann ich hier meine neue Anschrift hinterlegen?

Sie ändern Ihre Adresse selbstständig im Internet/LSF.

Wie läuft das mit der*dem Semestersprecher*in?

In den Studiengängen Arboristik, Forstwirtschaft und Urbanes Baum- und Waldmanagement gibt es Semestersprecher*innen, diese werden vom Semester gewählt. Wir bitten die neu Gewählten, sich hier im Sekretariat zu melden, damit sie auf die Liste aller Semestersprecher*innen eingetragen werden können.

Wie melde ich mich für Prüfungen an?

Sie melden sich zur Prüfung online an. Dafür gibt es im Semester einen bestimmten Zeitraum, den Sie bitte dem Semesterterminplan auf der Website entnehmen. (Ausnahme ist immer die 1. Prüfungswoche in den Studiengängen Arboristik und Forstwirtschaft, hier Anmeldung über das Formblatt auf der Website, dann analoge Abgabe im Prüfungsamt).

Warum ist meine Prüfungsordnung so wichtig?

Informieren Sie sich unbedingt zu Studienbeginn über Ihre Prüfungsordnung, damit Sie die Abläufe, Regelungen und Fristen kennen und einhalten können. Bei Fragen wenden Sie sich bitte an die*den zuständige*n Studiendekan*in oder die studentischen Vertreter*innen (Anfrage über Fachschaftsrat).

Ich war bei der letzten Prüfung krank, was muss ich tun?

Die Prüfungskommission der Fakultät fällt die Entscheidung über die Prüfungsunfähigkeit von Studierenden. Grundlage hierfür ist ein „Ärztliches Attest über die Prüfungsunfähigkeit“, das darlegt, warum die Teilnahme an der Prüfung nicht möglich war. Der schlichte Hinweis, dass die*der Studierende prüfungsunfähig war, reicht nicht aus. Diese Bescheinigung muss spätestens drei Tage nach dem Prüfungstag im Prüfungsamt der Fakultät (bei Karin Kulp oder Melanie Obracaj) abgegeben werden. Ein Formblatt finden Sie auf der Website.

Kann ich hier Klausureinsicht beantragen? Und wie geht das?

Den Zeitraum für die Einsichtnahmen entnehmen Sie bitte dem Semesterzeitplan (Magnetwände vor dem Sekretariat oder im Internet). Den Antrag auf Einsichtnahme stellen Sie dann bitte direkt per E-Mail an die*den Prüfer*in, sie*er gibt dann einen Termin bekannt.

Diese Seite wurde zusammen mit dem FSR erstellt.

Hundeordnung der Fakultät Ressourcenmanagement

Ziel der „Ordnung zur Führung von Hunden an der Fakultät“ ist es, eine akzeptable und mit den Fakultätsmitgliedern abgestimmte Regelung an der Fakultät zu treffen.

§ 1 Zutritt für Hunde

- (1) Hunde, deren Halter einen Sachkundenachweis (Hundeführerschein) besitzen oder nach den Regelungen des Landes Niedersachsen davon befreit sind, haben mit Ausnahme der in Absatz 3 genannten Hunde Zutritt zur Fakultät.
- (2) An der Fakultät darf von jedem Hundehalter grundsätzlich nicht mehr als ein Hund geführt werden.
- (3) Läufige Hündinnen sowie Hunde, die jünger als 12 Wochen sind, haben keinen Zutritt zur Fakultät.
- (4) Hunde haben keinen Zutritt zur Cafeteria inkl. Vorraum, der Bibliothek, den Dekanatsbüros, dem Kinderbetreuungsraum und den Toiletten.
- (5) Hunde dürfen nicht zu Prüfungen mitgenommen werden.

§ 2 Regeln zum Führen von Hunden

- (1) Hunde müssen in der Fakultät und auf dem Gelände der Fakultät an der kurzen Leine angeleint sein.
- (2) Hunde dürfen sich in den Dienstwagen nur in gesicherten Transportboxen aufhalten.
- (3) Hunde dürfen in den Seminarräumen die Gänge nicht blockieren.

§ 3 Sonstige Pflichten des Hundehalters

- (1) Die Hundehalter haben dafür zu sorgen, dass sich die Hunde in der Fakultät und

auf dem Fakultätsgelände ruhig verhalten.
(2) Die Hundehalter haben jegliche Verunreinigung der Fakultät und des Fakultätsgeländes zu beseitigen. (Tüten zum Entsorgen von Verunreinigungen hängen an den Außeneingängen der Fakultät).

§ 4 Registrierung der Hunde

- (1) Hunde von Fakultätsmitgliedern müssen beim Hundebefragten der Fakultät Ressourcenmanagement registriert sein.
- (2) Hunde müssen eine Registrierungsnummer der Fakultät mit Namen und Telefonnummer des Halters tragen.

§ 5 Hundebefragter

- (1) Der Dekan bestellt einen Hundebefragten der Fakultät. (S. 8)
- (2) Der Hundebefragte registriert die Hunde, prüft die Eignung nach § 1 (1) und gibt die Registrierungsnummer aus.

§ 6 Hausverbot

Hundehalter, die gegen die Ordnung zur Führung von Hunden an der Fakultät verstoßen, kann die Erlaubnis zum Führen von Hunden an der Fakultät entzogen werden.

§ 7 Übergangsvorschriften

Fakultätsmitglieder, die schon vor Inkrafttreten dieser Ordnung einen Hund geführt haben, haben den Nachweis nach § 1 (1) bis zum 31.12.2015 zu erbringen.

§ 8 Inkrafttreten

Diese Ordnung tritt zu Beginn des Wintersemesters 2015/2016 in Kraft.



Göttingen – Was geht ab?!!!

Kultur, Sport, Nachtleben –
die Stadt hat eine Menge zu bieten

Mit Göttingen habt Ihr Euch in vielerlei Hinsicht ein schmales Städtchen ausgesucht. Die Stadt hat Flair, ist umgeben von einer reizvollen Landschaft und man kann jede Menge erleben. Für Freizeitaktivitäten bietet es Euch ein reichhaltiges und ebenso vielseitiges Angebot. Um zum Beispiel die schönsten Stunden, die Nachtstunden, zu nutzen, ergeben sich Euch zahlreiche Möglichkeiten: Beim Schlendern durch die Innenstadt kommt man zum Beispiel alle paar Meter an einer liebevoll gestalteten Kneipe vorbei, die dazu einlädt, dort auf ein Getränk zu verweilen.

Vorzügliche Gelegenheiten gibt es auch für Tanzaktive, die sich gerne nachts noch zu guter Musik bewegen möchten. Freunde feinsten Rock-Klänge und guter Gitarrenmusik finden in Göttingen eine große Auswahl an Clubs, die für jeden Geschmack das passende Lied auflegen. Wer gerne im größeren Rahmen tanzt, wird hier ebenfalls fündig: Von Elektro-Beats, Hip-Hop oder R'n'B über Salsa bis hin zu Stimmungsmusik lässt sich in Göttingen für alle Ohren etwas Passendes finden.

In kultureller Hinsicht hat Göttingen manch anderem Studentenstädtchen noch weiteres voraus: Es gibt eine sehr lebendige Kultur-

szene mit über 1000 Initiativen, die die Stadt bereichern. Als Gäste könnt Ihr deren Veranstaltungen besuchen oder Ihr macht selber aktiv mit. Ob Ihr nun Interesse an Kino, Literatur, Musik, Soziokultur, Wissenschaft, Weiterbildung oder Theater habt – für jeden sollte was dabei sein.

Studierende der HAWK, die in ihrer Freizeit den sportlichen Ausgleich suchen, können sich zu extra günstigen Studierenden-Konditionen beim „Hochschulsport Göttingen“ auspowern.

Ihr seht also: Für Abwechslung neben dem harten Studium ist gesorgt.
Viel Spaß wünscht Eure Fachschaft

Verschiedene kostenlose Stadtmagazine halten Euch auf dem Laufenden. Auch unter folgenden Links findet Ihr aktuelle Veranstaltungen und sämtliche Adressen aus den Bereichen Kultur und Sport:
www.studieren-in-goettingen.de
www.goettingen.de
www.goettingen-tourismus.de
www.hochschulsport.uni-goettingen.de

Diese Seite wurde vom FSR erstellt.



Navigationshilfen

Wie Sie gut bei uns ankommen
und sich an der Fakultät orientieren

Semesterticket

Das Semesterticket (für Bus und Bahn) bezahlen die Studierenden der HAWK zusammen mit dem Semesterbeitrag. Sie können so das Streckennetz der Deutschen Bahn in einem bestimmten Geltungsbereich und für bestimmte Zugtypen nutzen. Die Beiblätter der Deutschen Bahn AG mit allen wichtigen Informationen liegen im Fachschaftsratsbüro aus (Raum E41, Seite 23). Für Busse im Göttinger Liniennetz gilt das Semesterticket bis Preisstufe 1 (Bovenden/Rosdorf). Über das Semesterticket stimmen die Studierenden jährlich in der Mitte des Wintersemesters ab.

Busverbindung

Zur Fakultät Ressourcenmanagement fahren die Linien 21, 22 und 23 der Göttinger Verkehrsbetriebe GmbH. Die Haltestellen befinden sich am Kellnerweg und am Burckhardtweg (siehe Seite 34), von dort sind es jeweils nur einige Minuten zu Fuß bis zur Fakultät. Die Fahrradmitnahme ist kostenlos. Die Busverbindungen hängen im Foyer der Fakultät. Auskunft erteilt auch die Göttinger Verkehrsbetriebe GmbH unter www.goevb.de oder 05 51/3 84 44-444.

Mit dem Fahrrad ankommen

Rund um die Fakultät stehen Ihnen zahlreiche Fahrradparkplätze zur Verfügung. An diesen Bügel-Halterungen können Sie Ihr Fahrrad sicher abschließen. Parken Sie nicht vor den Notausgängen und schließen Sie Ihr Fahrrad bitte nicht an den Bäumen ab.

Mit dem Auto ankommen

Der gekennzeichnete Parkbereich direkt vor der Fakultät ist ausschließlich für Mitarbeiter*innen und Dozent*innen mit Sondererlaubnis gestattet.

Für Studierende mit Auto gibt es drei Parkbereiche (siehe Lageplan): Entlang und am Ende der Grisebachstraße links auf dem ausgewiesenen Parkplatz. Der größte Parkplatz befindet sich im östlichen Teil des Büsengewegs (Anfahrt über Burckhardtweg). Studierende mit Behinderung (Ausweis) können direkt vor dem Haupteingang parken.

**HAWK | Hochschule für angewandte Wissenschaft und Kunst
Hildesheim/Holzminden/Göttingen
Fakultät Ressourcenmanagement
Büsgenweg 1a | 37077 Göttingen**

Diese Seite wurde zusammen mit den FSR erstellt.

Adressen der Fakultät Ressourcenmanagement in Göttingen

HAWK

**Fakultät Ressourcenmanagement
Büsgenweg 1a | 37077 Göttingen**

- Hauptgebäude mit Seminarräumen, Büros, Verwaltung, Bibliothek, IT, Laboren etc.
- Haltestellen Göttinger Verkehrsbetriebe: Kellnerweg und Burckhardtweg

HAWK

**Fakultät Ressourcenmanagement
Grisebachstraße 4a | 37077 Göttingen**

- Lehrwerkstatt, Seminarräume und Büros
- Haltestelle Göttinger Verkehrsbetriebe: Kellnerweg

HAWK

**Fakultät Ressourcenmanagement
Rudolf-Diesel-Straße 12 | 37075 Göttingen**

- Fachgebiet NEUTec/Technikum, Labore und Büros
- Haltestelle Göttinger Verkehrsbetriebe: Rudolf-Diesel-Straße

HAWK

**Gesundheitscampus Göttingen
Annastraße 25 | 37075 Göttingen**

- Hörsaal und Seminarräume
- Haltestelle Göttinger Verkehrsbetriebe: Liebrechtstraße

HAWK

**Fakultät Ressourcenmanagement
Alva-Myrdal-Weg 2 | 37085 Göttingen**

- Seminarräume, Büros und IFP-Labor
- Haltestelle Göttinger Verkehrsbetriebe: Alva-Myrdal-Weg

HAWK

**Fakultät Ingenieurwissenschaften und Gesundheit
Von-Ossietzky-Str. 99 | 37085 Göttingen**

- gemeinsamer Studiengang: Wirtschaftsingenieurwesen
- Haltestelle Göttinger Verkehrsbetriebe: Ehrengard-Schramm-Weg

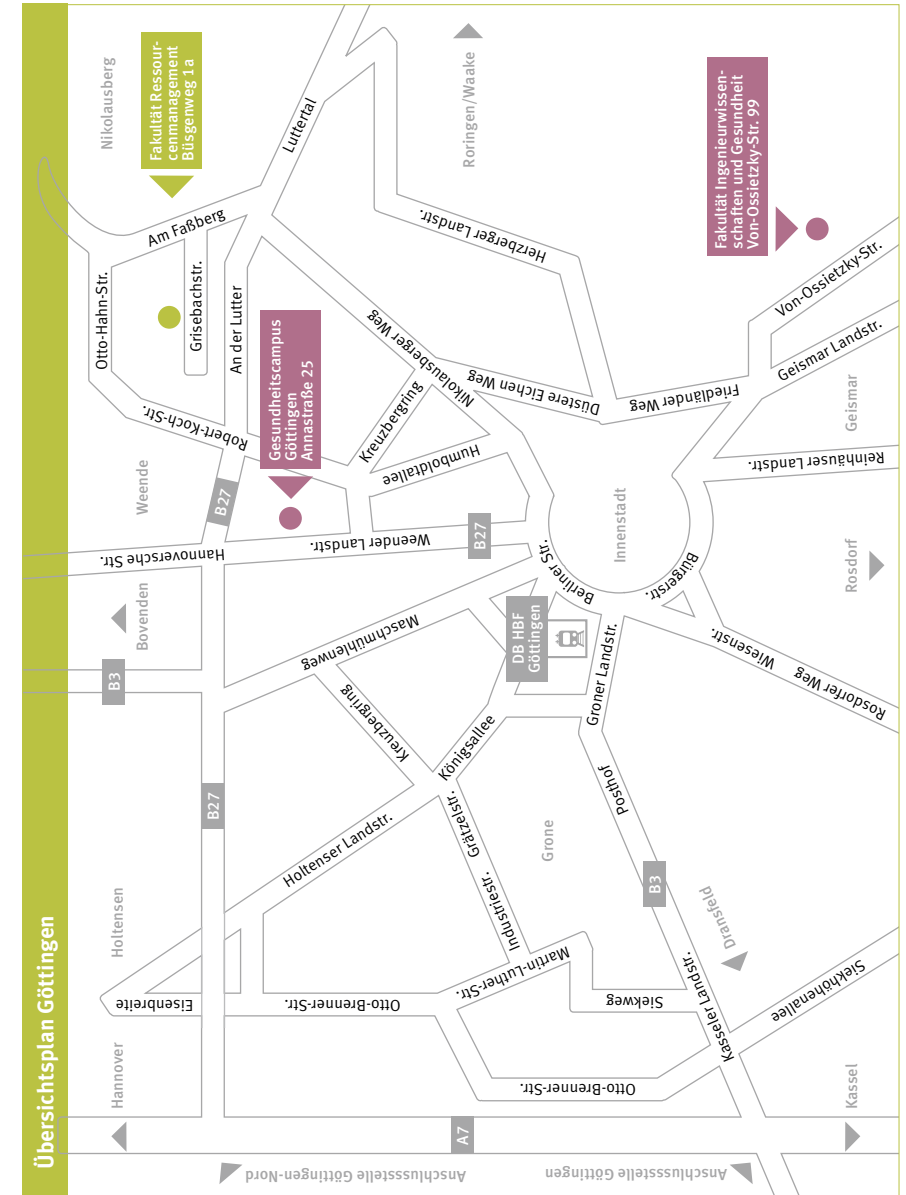

Lageplan Fakultät Ressourcenmanagement



Raumplan Hauptgebäude Büsingenweg 1a: Sockelgeschoss

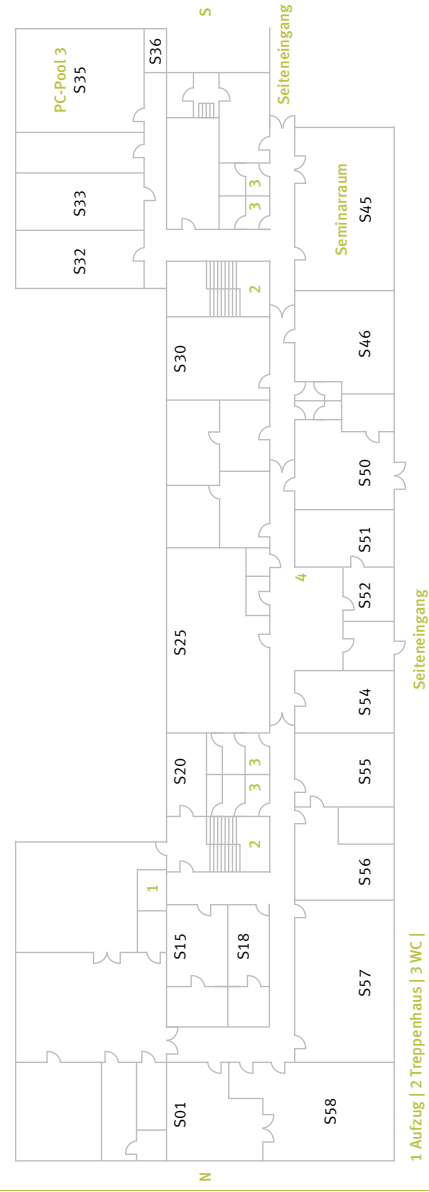

1 Aufzug | 2 Treppenhaus | 3 WC |

4 Chipkarten-Selbstbedienungsterminal

Genauere Angaben zu den Büroräumen des Lehrpersonals finden Sie auf Seite 6, 7 und 8.

Raumplan Hauptgebäude Büsgenweg 1a: Erdgeschoss

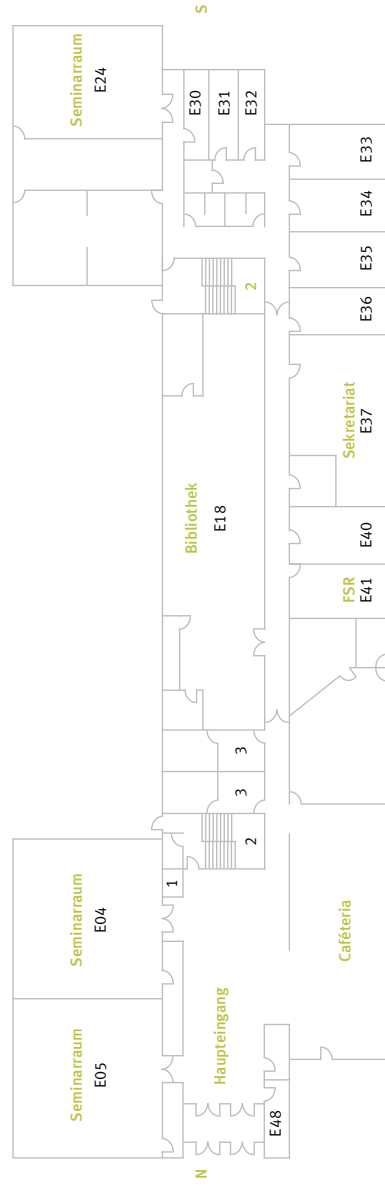

1 Aufzug | 2 Treppenhaus | 3 WC

E04 Seminarraum	E40 Besprechungszimmer	E29 Kopierraum Studierende
E05 Seminarraum	E37 Sekretariat	E30 Akademisches Auslandsamt
E48 Hausdienst Sven Bossmann	E36 Prüfungsverwaltung	E24 Seminarraum
Cafeteria	E35 Besprechungszimmer	
E18 Bibliothek	E34 Dekanatsbüro	
E41 Fachschaftsbüro	E33 Dekan*in	

Genauere Angaben zu den Büroräumen des Lehrpersonals finden Sie auf Seite 6, 7 und 8.

Raumplan Hauptgebäude Büsgenweg 1a: 1. Obergeschoss

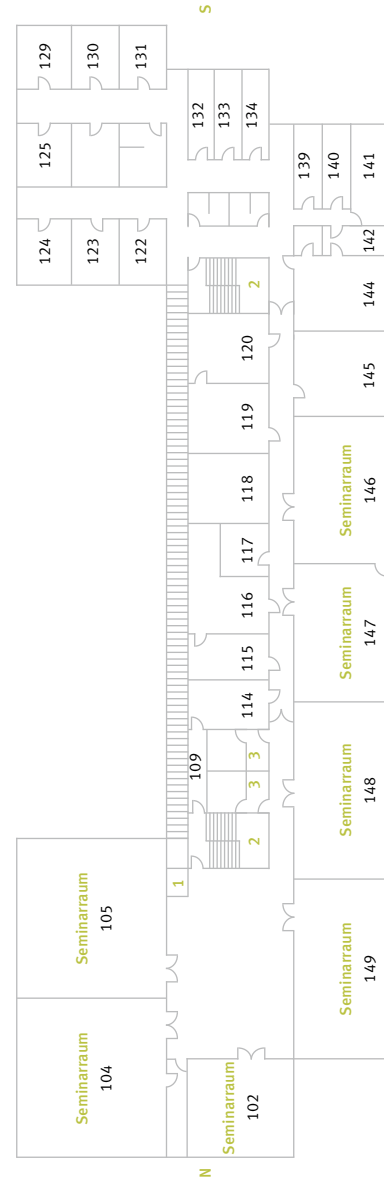

1 Aufzug | 2 Treppenhaus | 3 WC

105 Seminarraum	147 Seminarraum	
104 Seminarraum	146 Botanisches Labor	
102 Seminarraum/Übungsraum	146 Praktikumslabor	
149 Seminarraum	145 Studentischer Arbeitsraum	
148 Seminarraum	119 Labor für Zoologie und Mikrobiologie	

Genauere Angaben zu den Büroräumen des Lehrpersonals finden Sie auf Seite 8, 9 und 10.

Raumplan Hauptgebäude Büsingenweg 1a: 2. Obergeschoss

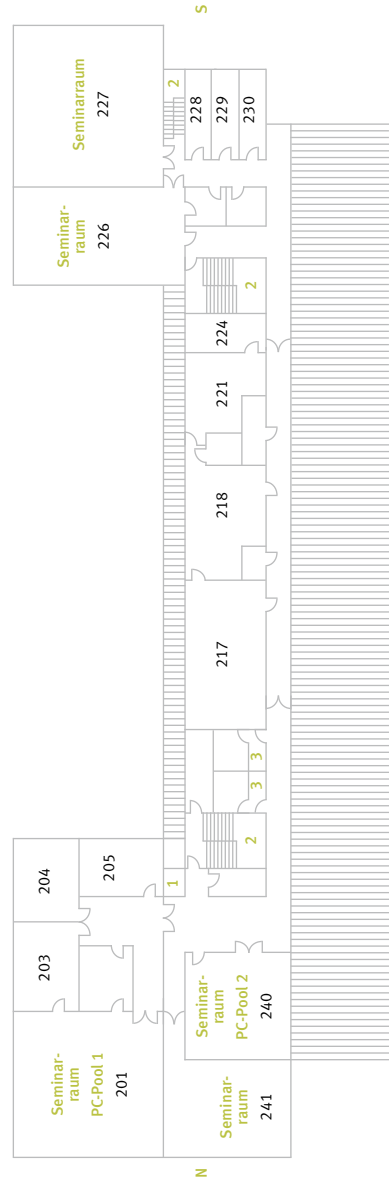

1 Aufzug | 2 Treppenhaus | 3 WC

205 Fernerkundungs-/GIS-Labor	240 Seminarraum/PC-Pool 2	227 Seminarraum
204 Rechenzentrum	217 Praktikumslabor	
203 Rechenzentrum	218 Labor	
201 Seminarraum/PC-Pool 1	221 Labor	Genaue Angaben zu den Büroräumen des Lehrpersonals finden Sie auf Seite 6, 7 und 8.
241 Seminarraum	226 Seminarraum	

Raumplan Hauptgebäude Büsingenweg 1 a: 3. Obergeschoss



1 Aufzug | 2 Treppenhaus

Im 3. OG befinden sich ausschließlich Büroräume. Genauere Angaben zu den Büroräumen des Lehrpersonals finden Sie auf den Seiten 6, 7 und 8.

Die **Lehrwerkstatt** der Fakultät finden Sie, unweit des Hauptgebäudes, in der Grisebachstraße 4a. Hier befinden sich eine Werkstatt, Büros und die Seminarräume L_E05 und L_107).



Verhalten bei Notfällen und Bränden

Informationen zum Brandschutz

- ... erhalten Sie einmal jährlich im Wintersemester bei der Online-Brandschutzunterweisung, an der alle Studierenden teilnehmen müssen.
- Einladungen dazu werden per E-Mail und/oder Stud.IP verschickt.
- Während die Teilnahme möglich ist, finden Sie die Zugänge und weitere Informationen auch auf: www.hawk.de/brandschutz

Ersthelfer*innen und Brandschutzhelfer*innen

Die örtlichen Ansprechpersonen und ihre Kontaktdaten finden Sie auf den Alarmplanaushängen in jedem Gebäude.

Verhalten im Brand- und Alarmfall

- Nehmen Sie jeden Alarm ernst, selbst wenn es sich offensichtlich um eine Übung oder Fehlalarm handeln sollte.
- Besonnen und zügig handeln.
- Notruf 112 wählen, wenn nicht bereits der Feueralarm zu hören ist.
- Gefährdete Personen warnen.
- Hilfsbedürftige Personen mitnehmen.
- Das Gebäude über den nächsten gekennzeichnetem Fluchtweg verlassen.
- Aufzug nicht benutzen.
- Sammelstelle aufsuchen.
- Auf Anweisungen achten.

Feuerlöscher, Verbandskästen, Notausgänge, Sammelstellen, etc.

Die Standorte sind auf den Flucht und Rettungsplänen markiert, welche in Fluren oder Treppenträumen aushängen.

Kontakt

Brandschutzbeauftragte*r: Maris Elin Sonnenberg | Tel.: 0 51 21/881-576
E-Mail: maris-elin.sonnenberg@hawk.de | www.hawk.de/brandschutz
Sicherheitsingenieur: Hans-Henning Hennies | Tel.: 0 51 21/881-196
E-Mail: hans-henning.hennies@hawk.de



Raum für Notizen

... für alles, was nicht erwähnt wurde,
aber auch nicht vergessen werden sollte
